臺灣日日新報 第一万三千六百二十號 A (一)
昭和十三年二月二十日（日曜日） (明治卅一年五月九日第三種郵便物認可) (原簿記載欄) (第二版)
臺灣昌新報 夕刊 二月十九日
編輯兼發行人 佐々木雲
發行所 臺北市榮町二丁目廿二番地 日新報社
基隆出張所（基隆七八五）基隆支局
臺中出張所（臺中五七〇）臺中支局
花蓮港出張所（花蓮港一〇七）花蓮港支局
大阪出張所（大阪ビルヂング内）大阪支局
東京出張所（東京市芝區櫻田本郷町三）東京支局
夕刊定價一部二錢
臺灣日日新報 夕刊 二月十九日 一部二錢 夕刊定價

驕るな侮むな

長期作戰に入つて

部署に所要の變更

臺灣軍司令部幕僚談發表

さきに大本營陸軍部から長期持久の作戰に即應すべく出動部隊一部の交代竝增派を行う旨發表されたがこれに附隨して臺灣軍司令部でも左記談話を以て十九日一般に發表があつた

（臺灣軍司令部幕僚談）皇軍長期作戰の態勢轉移

昨年七月北支事變の勃發に際會し全國民擧げて擧國一致の精神に徹するの必要を痛感せしめられたことは既に全國民一般の熟知せらるる所である、即ち支那軍の不法行爲に對し斷乎たる鐵拳を加えて之が徹底的膺懲を企圖したことは既に

待望の百粁放送局
近く工事に着手す
電波戰裡に任重し空の牙城

恩賜なき御奉の御聖、限りなく御聖する國民の感激、これこそ東洋和に心血を注ぐ大日本の指導なければならない大きな使命である、此の使命の發揚に向つて日夜あらゆる努力を注いで來た逓信部では夙々既報の如く鐘紡民雄氏に放送二万弗の敷地を選定、大倉に開發を振り當てを助け、急々武器な活動の準備に重大な役割を演ずる電波戰を指導する強力中波放送の百キロ放送局工事に近々着手されることになつたが、右に關し月水放送當局は十九日朝大要左の如き發表を發表して、各國が新興

放送機　放送機は我國日本が世界に誇る無線の粋を集めて最新の技術と創意的考案を施し一〇〇キロワット以上の出力がある樣に目下計畫中である

其の他　放送機其の他の施設には約一、〇〇〇キロを要し技術用として自家發電裝置の設備をすることになつてゐる

敷地　總督府敷約二万坪で其の内局舎、附屬舍の敷地に約二万六百坪を用として七千坪其の他に五百坪となつてゐる

局舎　局舎は耐震式を加味した二部鐵筋コンクリート造り二階建で昭和十二年度中には大體完成の豫定である

鐵塔　地上の高さ二〇六米、三方支線式三角型鐵塔二基を約四百米の間隔で敷設し、之に垂直型空中線を架設し、線線は放射狀鋼線式のものを採用することとなつてゐる、尙は線塔は昭和十二年末迄には完成の見込である

放送機　放送機は我國日本が世界に誇る無線の粋を集めて最新の技術と創意的考案を施し一〇〇キロワット以上の出力がある樣に目下計畫中である

其の他　放送機其の他の施設には約一、〇〇〇キロを要し技術用として自家發電裝置の設備をすることになつてゐる

前にも述べたやうに無線放送關係は昭和十二年度中に完成させるやうに鋭意促進中であるが、十四年度早々から放送機の据付調整や試驗をやることになつてゐるから實文面には十四年末迄に呼び揚げる時期も遠くないと風ふ

竣工後は東洋第二位
十四年末
放送開始は

【臺北十九日發】日本放送協會臺北放送局の新放送機は、竣工後は東洋第二位の放送機として、十四年末頃から放送開始の豫定で、目下建設中であるが、右に關し月水放送當局は十九日朝大要左の如き發表を發表して、各國が新興

に驚くべき飛躍的使命を強調其の力強い決意を表明した

今や世界の放送は小電力中央集中主義に移り各國は競うて大電力放送網の擴充に努めたるものがあり、我國でも本年一月から東京の一五〇キロワット放送が完成されたが、特殊地域にある臺灣では國民上からも、世界の電波戰に伍して一刻もゝを怠に出來ない事情にあるので、總工費二百四十万圓を以て昭和十二年度から三ヶ年繼續で之が完成を急ぐことゝなり、敷地を鐘紡臺北郡民雄庄内に決定した、其の内容を左の通りに示す

軍費不渡に捨鉢
暴れ狂ふ土兵匪
福建省政府手を燒く

【ローマ十八日發國聯】リビア國國際飛行機技大會參加の日本代表機ハインケル機はイタリー空軍の熱烈なる協力に依り十八日朝ま

百條名のみで後の千九百名は何等の働き出をして居らず勞働の發行並に今後の經濟たと會と前科民との連絡上不便であるので未働けの居留民は國際所在地、本籍地、現

横山、加藤兩鳥人
トリポリに向ふ
機體の修理成つて

でに修理完了、横山、加藤兩氏は國際機上の人となり午前十一時ヅヽ初の區東飛行機に乘込み共會分子の暗殺と二部相當するものあり赤化團體解散化の爲として注目されてゐる

住所、世帶主、氏名、年齢、在留警察署に年齢、引揚證名を明記の上吉北市港區旅行一の九の國內合滿居留民會假事務所宛に届け出られたい由

芝浦に着いた渡洋爆撃機
世界戰史に

【芝浦十九日發】十九日午前十時芝浦に着陸した名聲を示した渡洋爆撃機――第一回渡洋爆撃機に參加六小七十番の號機を受け渡し勇敢な搭乗員かれ基地に無事着した大島機は近く海軍館で公開されることとなり十六日芝浦に着陸した（寫眞は芝浦にて）

砂嚢獻納を
民衆に強制
脅ゆる廣東市政府

【香港十九日發】日本軍の來襲に脅たる廣東市政府は防空施設の構築に參加しない民衆に砂嚢の獻納を强制してゐる、家族十五円以上三十円以下のものは家主借家人含五個以上その後家族十円を增す毎に各二個を加へ十円以上十五円以下のものは各二個、五円以上十円以下のものは各一個以上といふ割合であるが、その爲同市では嚴總の價格が苦しく獻納期間は

一月二十四日から二十六日までといふので民衆は大騒ぎをやつたそうである

税金滯納者を死刑
福建省の無道の計畫

【香港十九日發】滿年の暴政に堪へ切つた福建省民衆は那次反人民軍に各種の苛斂誅求に因り一層困難に陷り納稅成績不良にして徴收

厦門各銀行團は稅金滯納者は嚴罰と稱し徴收の飛に從して

川端町敎化委員も廢物蒐集
賣却して恤兵金

台北市川端町敎化委員會は住民報德會總會開催の日（來る二十六日）に於て、町内の各戸を巡回し、鐵屑、ボロ紙、空瓶、空罐等の廢物を蒐集し、之を賣却して恤兵金に獻納することゝなつた

喜多博士の石炭液化
工業化へ一歩踏出す

【大阪十八日發本社特電】京大工學部多數の學生は石炭液化に付き十年間苦心し昨年は國庫より中間生産費として廿万圓の補助を受けたが、その研究所も完成愈々一業化への一歩を踏出した、フイシヤー法に據る工業化となる新發明をなせるもので、年産一百萬の下で一立方米の石炭から百八十五立方圓のガソリンを生産するものだ

南京に代つて
ソ聯から怪放送
赤の宣傳や事變をアジる

【大阪十九日發本社支局特電】最近「ハバロフスクの某所より發信なアマ放送」と題して南京の怪放送が止んだ

曉は東洋第二の强力放送局となるのである、局舎は昭和十四年三月までに完成、之が放送開始期は昭和十四年末となる豫定である

屈出をされたい
引揚げ臺灣居留民の未屈者

百條名のみで後の千九百名は何等の働き出をして居らず勞働の發行並に今後の經濟たと會と前科民との連絡上不便であるので未働けの居留民は國際所在地、本籍地、現

横山、加藤兩鳥人
トリポリに向ふ
機體の修理成つて

【ローマ十八日發國聯】リビア國國際飛行機技大會參加の日本代表機ハインケル機はイタリー空軍の熱烈なる協力に依り十八日朝ま

でに修理完了、横山、加藤兩氏は國際機上の人となり午前十一時ヅヽ初の區東飛行機に乘込み共會分子の暗殺と二部相當するものあり赤化團體解散化の爲として注目されてゐる

北支戰線から
厦門の不良偵緝隊

【大阪十九日發本社支局特電】最近「ハバロフスクの某所より發信なアマ放送」と題して南京の怪放送が止んだ

今度の支那事變で「厦門」から引揚げて以來香港、厦門間を往復して一万四千餘の邦人を輸送した

〇〇隊は連日不眠の活躍を續けて居る（1）徐州前敵に向つて〇〇部隊の前進（2）兵員輸送に武器彈藥輸送に（陸軍省許可濟）

軍需景氣の煽りに
醫學部志望者が激減
官私立大學に現はれた奇現象

【東京十八日發國聯】航空ブーム氣を反映して四月から開校する東京府立航空工業學校の入學志願者は既に二千五百、募集定員の五倍に達し、中には二十人も志願者がある有樣で、學校當局は目下嬉しい悲鳴を擧げてゐるが、當局の發表によると、醫學部志望者激減の原因は、軍需景氣の煽りを受けて、理科大學の入學志願者は昨年度より激減の傾向を示し、理科大學はまだ志願者締切期日にならないので不明だが、既に締切つた官立各校は志願者數が定員に滿たない學校が多數あるが醫學部志願者減少の原因に就いて文部省當局では

醫學部に對する大衆への人氣低下の爲め醫專より大學への入學志願者が從來より四分一程少しその利目が殖えて、十年醫專卒業生から現れたことと言つてゐるが、當局の話によると、醫學部志願者減少の原因は七時學業の通知あり特に醫師の開業は年々困難になり加ふるに醫專卒業生の志願者が減少する傾向があつて今年は醫專インフレ時代の景氣で醫專志願者十九工科系統の志願者が減つたことも原因で更に醫學志願者の激減を

東京航空工業學校に
志願者が殺到
早くも四千人に達す

【東京十八日發國聯】航空ブーム氣を反映して四月から開校する東京府立航空工業學校は目下開校準備中で二千八百名の志願者を受付けるとなつてゐるが、現在の志願者は既に二千五百名に達し、學校當局では行く行く學校の發展を期する爲め更に二千名の志願者を收容し得る樣施設を擴張する計畫を進めてゐる

圖書館講習會
も閉會式

【新竹電話】新竹州立圖書館主催全島圖書館職員講習會は十八日午後二時半より新竹州立圖書館に於て島内各地より參加の圖書館員五十名出席の下に盛大に閉會式を擧行、引續き慰安會を開き同日午後五時散會した

新竹商工會議
所發起人會
昨夜開催さる

【新竹電話】新竹商工會議所設立發起人會は十八日夜八時四十分より新竹信用組合に於て開催、より下記委員を選出した

臺中の海產物商が
大がかりの取込み詐欺
基隆から逮捕に向ふ

【基隆電話】海產物商業組合に關し臺中市海產物商業組合員十二名に對し詐欺、橫領の容疑を以て基隆署より檢事出張の上取調べを受けてゐるが、其の内容は昨年十月頃より本年一月頃迄の間に於て基隆市外數十名の海產物商人より總計七千餘圓の金品を詐取したものである

砂嚢獻納を
民衆に强制
脅ゆる廣東市政府

【香港十九日發】日本軍の來襲に脅たる廣東市政府は防空施設の構築に參加しない民衆に砂嚢の獻納を强制してゐる、家族十五円以上三十円以下のものは家主借家人含五個以上その後家族十円を增す毎に各二個を加へ十円以上十五円以下のものは各二個、五円以上十円以下のものは各一個以上といふ割合であるが、その爲同市では嚴總の價格が苦しく獻納期間は

税金滯納者を死刑
福建省の無道の計畫

【香港十九日發】滿年の暴政に堪へ切つた福建省民衆は那次反人民軍に各種の苛斂誅求に因り一層困難に陷り納稅成績不良にして徴收

厦門各銀行團は稅金滯納者は嚴罰と稱し徴收の飛に從して

川端町敎化委員も廢物蒐集
賣却して恤兵金

台北市川端町敎化委員會は住民報德會總會開催の日（來る二十六日）に於て、町内の各戸を巡回し、鐵屑、ボロ紙、空瓶、空罐等の廢物を蒐集し、之を賣却して恤兵金に獻納することゝなつた

喜多博士の石炭液化
工業化へ一歩踏出す

【大阪十八日發本社支局特電】京大工學部多數の學生は石炭液化に付き十年間苦心し昨年は國庫より中間生産費として廿万圓の補助を受けたが、その研究所も完成愈々一業化への一歩を踏出した、フイシヤー法に據る工業化となる新發明をなせるもので、年産一百萬の下で一立方米の石炭から百八十五立方圓のガソリンを生産するものだ

南京に代つて
ソ聯から怪放送
赤の宣傳や事變をアジる

【大阪十九日發本社支局特電】最近「ハバロフスクの某所より發信なアマ放送」と題して南京の怪放送が止んだ

曉は東洋第二の强力放送局となるのである、局舎は昭和十四年三月までに完成、之が放送開始期は昭和十四年末となる豫定である

屈出をされたい
引揚げ臺灣居留民の未屈者

百條名のみで後の千九百名は何等の働き出をして居らず勞働の發行並に今後の經濟たと會と前科民との連絡上不便であるので未働けの居留民は國際所在地、本籍地、現

北支戰線から
厦門の不良偵緝隊

【大阪十九日發本社支局特電】最近「ハバロフスクの某所より發信なアマ放送」と題して南京の怪放送が止んだ

今度の支那事變で「厦門」から引揚げて以來香港、厦門間を往復して一万四千餘の邦人を輸送した

〇〇隊は連日不眠の活躍を續けて居る（1）徐州前敵に向つて〇〇部隊の前進（2）兵員輸送に武器彈藥輸送に（陸軍省許可濟）

軍需景氣の煽りに
醫學部志望者が激減
官私立大學に現はれた奇現象

【東京十八日發國聯】航空ブーム氣を反映して四月から開校する東京府立航空工業學校の入學志願者は既に二千五百、募集定員の五倍に達し、中には二十人も志願者がある有樣で、學校當局では行く行く學校の發展を期する爲め更に二千名の志願者を收容し得る樣施設を擴張する計畫を進めてゐる

東京航空工業學校に
志願者が殺到
早くも四千人に達す

【東京十八日發國聯】航空ブーム氣を反映して四月から開校する東京府立航空工業學校は目下開校準備中で二千八百名の志願者を受付けるとなつてゐるが、現在の志願者は既に二千五百名に達し、學校當局では行く行く學校の發展を期する爲め更に二千名の志願者を收容し得る樣施設を擴張する計畫を進めてゐる

圖書館講習會
も閉會式

【新竹電話】新竹州立圖書館主催全島圖書館職員講習會は十八日午後二時半より新竹州立圖書館に於て盛大に閉會式を擧行、引續き慰安會を開き同日午後五時散會した

新竹商工會議
所發起人會
昨夜開催さる

【新竹電話】新竹商工會議所設立發起人會は十八日夜八時四十分より新竹信用組合に於て開催、より下記委員を選出した

臺中の海產物商が
大がかりの取込み詐欺
基隆から逮捕に向ふ

【基隆電話】海產物商業組合に關し臺中市海產物商業組合員十二名に對し詐欺、橫領の容疑を以て基隆署より檢事出張の上取調べを受けてゐるが、其の内容は昨年十月頃より本年一月頃迄の間に於て基隆市外數十名の海產物商人より總計七千餘圓の金品を詐取したものである

基金一萬圓を募り
事業を積極化
基隆の國防義會支部

【基隆電話】基隆市國防義會支部では近く基金募集に着手すべく決定したが、金額一万円一月二日の總會で基金は在郷軍人會聯合會、

助及び出征軍人遺族等に充て今後は積極的に活動を續ける事となつた

街燈に點滅裝置
防空完備のため基隆で實施

【基隆電話】基隆市では防空施設の完備を期する意味より同市街に三月二十一日迄の期限で殘らず點滅器を取り附けさせる事として左の如く各個所の區に通知を發した

一、點滅器は三月二十一日迄に取附けること

一、點滅器の取附費に對しては街燈一基に付金五十錢宛を市費を以て補助す（但し五十錢以下の場合は實費とす）

一、町會、區會、國防義會所有の街燈にして元拍燈のものは勿論、又は十數燈併せて設備する者とす

一、補助金は電力實費の二重設備の爲め特に實況として基隆市役所係員に請求するものとす

一、門燈、廣告燈、裝飾燈等の設備に對しては補助せず

一、二月以前の施設には補助せず

本社ニュース發聲映畫
今夕より上映

二月十九日夜より市內各館館元九館、大世界館、國際館、タイゲキに於て台灣日日新報發聲ニュース第四〇報上映

內容

一、臺北發發布五十年事變下の紀元二千

一、滿洲國皇帝陛下行幸

一、滿洲の冥河に新鐵橋竣工

一、防共日本へ柳馬呂氏の贈物

一、全日本スキー大會

桃園街協議會
本年度豫算を審議

【新竹電話】桃園街協議會本年度豫算を審議は十八日午前九時半より同役場に於て開催、谷部守雄郡守外各役場長出席、谷部守雄郡守より四千五百四十四円を提出、後四時半終了した

日程變更　本郡本郡守參觀の爲め同役場では二十日午後七時半から西本願寺會館に於て講演、安藤開市敎式の日程變更を行ふ由

現役九分署出所落成式【基隆電話】昨年八月末頃より起工し建築中の基隆警部署庄九分派出所はこの程竣工したので十九日午前十時より同派出所二階に於て落成式を擧行した、因に右總工費は二万五千餘円で全部寄附金が充當したものである

芝浦に着いた渡洋爆撃機
世界戰史に

【芝浦十九日發】十九日午前十時芝浦に着陸した名聲を示した渡洋爆撃機――第一回渡洋爆撃機に參加六小七十番の號機を受け渡し勇敢な搭乗員かれ基地に無事着した大島機は近く海軍館で公開されることとなり十六日芝浦に着陸した（寫眞は芝浦にて）

砂嚢獻納を
民衆に强制
脅ゆる廣東市政府

【香港十九日發】日本軍の來襲に脅たる廣東市政府は防空施設の構築に參加しない民衆に砂嚢の獻納を强制してゐる、家族十五円以上三十円以下のものは家主借家人含五個以上その後家族十円を增す毎に各二個を加へ十円以上十五円以下のものは各二個、五円以上十円以下のものは各一個以上といふ割合であるが、その爲同市では嚴總の價格が苦しく獻納期間は

税金滯納者を死刑
福建省の無道の計畫

【香港十九日發】滿年の暴政に堪へ切つた福建省民衆は那次反人民軍に各種の苛斂誅求に因り一層困難に陷り納稅成績不良にして徴收

厦門各銀行團は稅金滯納者は嚴罰と稱し徴收の飛に從して

川端町敎化委員も廢物蒐集
賣却して恤兵金

台北市川端町敎化委員會は住民報德會總會開催の日（來る二十六日）に於て、町内の各戸を巡回し、鐵屑、ボロ紙、空瓶、空罐等の廢物を蒐集し、之を賣却して恤兵金に獻納することゝなつた

喜多博士の石炭液化
工業化へ一歩踏出す

【大阪十八日發本社支局特電】京大工學部多數の學生は石炭液化に付き十年間苦心し昨年は國庫より中間生産費として廿万圓の補助を受けたが、その研究所も完成愈々一業化への一歩を踏出した、フイシヤー法に據る工業化となる新發明をなせるもので、年産一百萬の下で一立方米の石炭から百八十五立方圓のガソリンを生産するものだ

南京に代つて
ソ聯から怪放送
赤の宣傳や事變をアジる

【大阪十九日發本社支局特電】最近「ハバロフスクの某所より發信なアマ放送」と題して南京の怪放送が止んだ

曉は東洋第二の强力放送局となるのである、局舎は昭和十四年三月までに完成、之が放送開始期は昭和十四年末となる豫定である

屈出をされたい
引揚げ臺灣居留民の未屈者

百條名のみで後の千九百名は何等の働き出をして居らず勞働の發行並に今後の經濟たと會と前科民との連絡上不便であるので未働けの居留民は國際所在地、本籍地、現

北支戰線から
厦門の不良偵緝隊

【大阪十九日發本社支局特電】最近「ハバロフスクの某所より發信なアマ放送」と題して南京の怪放送が止んだ

今度の支那事變で「厦門」から引揚げて以來香港、厦門間を往復して一万四千餘の邦人を輸送した

〇〇隊は連日不眠の活躍を續けて居る（1）徐州前敵に向つて〇〇部隊の前進（2）兵員輸送に武器彈藥輸送に（陸軍省許可濟）

軍需景氣の煽りに
醫學部志望者が激減
官私立大學に現はれた奇現象

【東京十八日發國聯】航空ブーム氣を反映して四月から開校する東京府立航空工業學校の入學志願者は既に二千五百、募集定員の五倍に達し、中には二十人も志願者がある有樣で、學校當局では行く行く學校の發展を期する爲め更に二千名の志願者を收容し得る樣施設を擴張する計畫を進めてゐる

東京航空工業學校に
志願者が殺到
早くも四千人に達す

【東京十八日發國聯】航空ブーム氣を反映して四月から開校する東京府立航空工業學校は目下開校準備中で二千八百名の志願者を受付けるとなつてゐるが、現在の志願者は既に二千五百名に達し、學校當局では行く行く學校の發展を期する爲め更に二千名の志願者を收容し得る樣施設を擴張する計畫を進めてゐる

圖書館講習會
も閉會式

【新竹電話】新竹州立圖書館主催全島圖書館職員講習會は十八日午後二時半より新竹州立圖書館に於て盛大に閉會式を擧行、引續き慰安會を開き同日午後五時散會した

新竹商工會議
所發起人會
昨夜開催さる

【新竹電話】新竹商工會議所設立發起人會は十八日夜八時四十分より新竹信用組合に於て開催、より下記委員を選出した

臺中の海產物商が
大がかりの取込み詐欺
基隆から逮捕に向ふ

【基隆電話】海產物商業組合に關し臺中市海產物商業組合員十二名に對し詐欺、橫領の容疑を以て基隆署より檢事出張の上取調べを受けてゐるが、其の内容は昨年十月頃より本年一月頃迄の間に於て基隆市外數十名の海產物商人より總計七千餘圓の金品を詐取したものである

基金一萬圓を募り
事業を積極化
基隆の國防義會支部

【基隆電話】基隆市國防義會支部では近く基金募集に着手すべく決定したが、金額一万円一月二日の總會で基金は在郷軍人會聯合會、

助及び出征軍人遺族等に充て今後は積極的に活動を續ける事となつた

街燈に點滅裝置
防空完備のため基隆で實施

【基隆電話】基隆市では防空施設の完備を期する意味より同市街に三月二十一日迄の期限で殘らず點滅器を取り附けさせる事として左の如く各個所の區に通知を發した

一、點滅器は三月二十一日迄に取附けること

一、點滅器の取附費に對しては街燈一基に付金五十錢宛を市費を以て補助す（但し五十錢以下の場合は實費とす）

一、町會、區會、國防義會所有の街燈にして元拍燈のものは勿論、又は十數燈併せて設備する者とす

一、補助金は電力實費の二重設備の爲め特に實況として基隆市役所係員に請求するものとす

一、門燈、廣告燈、裝飾燈等の設備に對しては補助せず

一、二月以前の施設には補助せず

本社ニュース發聲映畫
今夕より上映

二月十九日夜より市內各館館元九館、大世界館、國際館、タイゲキに於て台灣日日新報發聲ニュース第四〇報上映

內容

一、臺北發發布五十年事變下の紀元二千

一、滿洲國皇帝陛下行幸

一、滿洲の冥河に新鐵橋竣工

一、防共日本へ柳馬呂氏の贈物

一、全日本スキー大會

桃園街協議會
本年度豫算を審議

【新竹電話】桃園街協議會本年度豫算を審議は十八日午後九時半より同役場に於て開催、谷部守雄郡守外各役場長出席、谷部守雄郡守より四千五百四十四円を提出、後四時半終了した

日程變更　本郡本郡守參觀の爲め同役場では二十日午後七時半から西本願寺會館に於て講演、安藤開市敎式の日程變更を行ふ由

現役九分署出所落成式【基隆電話】昨年八月末頃より起工し建築中の基隆警部署庄九分派出所はこの程竣工したので十九日午前十時より同派出所二階に於て落成式を擧行した、因に右總工費は二万五千餘円で全部寄附金が充當したものである

「あすの天氣」

臺北地方　南寄の和風　曇後雨

北部　南寄の和風　曇後雨

東部　北の和風　曇一時雨

西部　北の和風　曇

南部　北の和風　曇

概況（十九日）七八四粍の高氣壓はいかる朝方面にあり南東に移動し七二四粍の低氣壓は北海道方面にあり北東に進む模樣本島は北部が雨地は臺北海は北東の後曇後晴地し

今晩の映畫

◆新世界館　臨時半上映
1飛雄天魔峽（後篇）午後2時0分
2ポピー（ニュース）2時25分
3女優と詩人　3時0分
4渦潮の果（後篇）3時30分

◆タイゲキ　臨時二時三上映
1春日ニュース　午後2時0分
2馬小僧初草鞋　2時25分
3サラトガ　3時0分
4娘と何故さからふか　3時30分

◆大世界館　臨時二時半上映
1春日ニュース　午後2時0分
2東海艦隊大演習（前篇）2時25分
3ダイナマイト　3時0分
4お嬢さん　3時30分
5曲藝の曲　3時45分

◆芳乃館　臨時二時半上映
1春日ニュース　午後2時0分
2馬洗小唄侍　2時25分
3女優と詩人　3時0分
4渦潮の果（後篇）3時30分
5猿飛佐助　3時45分

◆國際館　臨時三時三分上映
1血祭三代目　午後2時0分
2ポピー（ニュース）2時25分
3春日ニュース　3時0分
4時代の露　3時30分

◆臺灣館　臨時二時半上映
1春日ニュース　午後2時0分
2東海艦隊大演習（前篇）2時25分
3ダイナマイト　3時0分
4お嬢さん　3時30分
5曲藝の曲　3時45分

◆二十日封切◆
純喫茶　羅甸區　本町一丁目
くんてら

長女純枝儀、病氣中の處藥石效なく本朝死去致し候間此段及告候
追て葬儀は二十日午後一時より自宅にて執行候間御會葬被下度候
二月十九日
北門町一丁目八番地
父　早田繁光
兄　親戚一同

日本テレフンケンドーコレンゴー
キング洋樂盤
斯界の權威
ブムカンレーク・クルオゲ
演熱大の世界的聲樂家
ベートーヴェン曲（一七六番）
ヴァイオリンソナタ
曲樂協會
完璧の音盤
ベートーヴェン作曲
ヴァイオリンソナタ
ベートーヴェン作曲
ヴァイオリンソナタ
ベートーヴェン作曲
ヴァイオリンソナタ

（第三種郵便物認可）

花嫁に專門學校出や職業婦人が大もて

事變で女性に對する認識が變る

今度の事變を轉機として結婚に對する考へ方にも變化をみせてゐますが、その主なる傾向を、三つあげてみませう。先づ結婚の條件がいやが上にも高級になつてゐるので、男子側も仲人の儀式を求めるといふ傾向が強くなつてきて、結婚についてもこの際合理的に行はれてゐます。仲人の人物、才能を重要視するの傾向がみられるのも喜ばしいことで、從來の如く、ただ男の經濟的地位にのみ重點を置いた計畫的結婚の時代は漸く見られなくなり、男も女も共にこの非常時に當らうといふ氣持があらはれてきてゐます。

△

そして、これまで、男子側の求める條件の主なるものである、美人であること、處女であることより學校を出た方を望む傾向にあつたことより最近は職業婦人の方を喜ぶ傾向にあつてゐます。專門學校を出た娘は生活費だけ

×　×

ふので、これまで嫁はれてゐたのですが、万一の場合、その專門的知識が役立つといふこと、つまり職業として結婚後、共稼ぎも出來るといふ考へからでありませう。

△

それから、二三年まへまで、職業婦人は嫁はれてゐましたが、右の共稼ぎの傾向と二つには、職業婦人そのものの品性が家庭的に向上したためと思ひます。四五年まへまでの職業婦人は、自分達が劣等的な女だといつた觀つた自覺がありまして、從つて結婚後も良妻となり得ないつの型をもつ女がありましたやうですが、それが、最近では多くの職業婦人が、ほんとに女性として自覺した結果、家庭に入つても立派な、妻となることが出來るやうになつた結果で、これも喜ばしい現象であります。（田中ナカ）

男子用靴下へ

ス・フはどう呼びかける？

◇ス・フの混用は全服飾界に擴張の波の高まり來ました

◇男子の必需品靴下、ワイシャツも今秋からは、めつきり、百分部がス・フ混用になります

◇それではこの秋の型を見て今春の男子靴下はどう動いてゐるでせうか？

材料　×

今春用靴下は昨秋から現在までに作られて製產されたものであるために、ス・フ混用製品がまだ市場に出ないやうなことはありません、材料に關する限りス・フ混用の靴下は差支ありですが◇それでもス・フ混用靴下もないわけではなく、戰時時代の製品が市場には出て參りません

◇好みの模樣地位にあるものは絲織として生糸、絹毛と本絹の混織などであり、これにス・フとガスとの交織といふところでせう、しかし最近は流行しても

型　×

最近セルフイックスが非常に歡迎されて來ました、之は從來のものにガーターが附隨してゐるものであつて、緩するにガーターを要せずの型です

價格　×

價格は從來品に比して一割の高價、新しい發明として、メツシュ一個目錢が今春から發賣物とされてゐます、尚ほ、ス・フ混用靴下は從來品に比して一割の高價、新しい發明として、メツシュ一個目錢が今春から發賣物

色調　×

總體に男子服裝品の主調は從來から引續いて茶色に統一されたために、今春の靴下の色調は茶が基調色であります

×　×

地色に對してこれに模樣を織つて模樣を現すことに努力が拂はれてをります

×　×

柄行

服飾品としての靴下の流行敏上の地位は相當のレベルにあるとはいへ非常に觀賞的なものが歡迎されてをります

◇勿論實用なものは避けられても問題の服裝の春をよろこぶといふ意味から格子縞、水玉模樣小格子縞、小柄ものなどが第一線に立つてゐます

◇すんだところに將來の希望を表現したところの無地に刺繍のあるものも歡迎されてをります

有效なオリーヴ油

火傷とかぶれに

火傷とかぶれにはオリーヴ油が最も適當であります、その理由は、オリーヴ油は皮膚の表面に薄い膜を作つて空氣を遮斷し、細菌の侵入を防ぎ、且つ皮膚の組織を柔軟にして、その再生を助けるからであります、從つて火傷とかぶれにはオリーヴ油が最も適當であります、

美容化粧料に

オリーヴ油五瓦、リスリン五瓦、レモンの搾り汁若干（なくてもよい）をよく混ぜ合せこれを就寢前に顏に塗つて置き、翌朝ぬるま湯で洗ひ落せば、皮膚は柔かく、美しくなります

幼兒の髮油に

幼兒の髮の毛には、普通の髮油よりもこのオリーヴ油をつけた方がよろしい。

子供の鼻つまりに

子供が鼻がつまつて呼吸の苦しい時、脫脂綿を細くより、その先にオリーヴ油をつけてそつと鼻の孔へ通してやります。一日一回朝夕やつてやると、つまつた鼻が通ただしくつかにやることです。

爪の割れるのを防ぐ

爪がかさくしてゐて、よく割れてかける人は、オリーヴ油を毎日塗りこんでおくとよい。

子供の鼻つまりに

子供が鼻がつまつて呼吸の苦しい時、脫脂綿を細くより、その先にオリーヴ油をつけてそつと鼻の孔へ通してやります。一日一回朝夕やつてやると、つまつた鼻が通ただしくつかにやることです。

健康相談

肥厚性鼻炎は自宅で治るか

（問）　昨年の秋より鼻がつまり呼吸に苦々困難でしたが時がたつにつれて鼻の先が太くなり、醫者に見てもらふと肥厚性鼻炎との事です、やはり病院に行つて治療したらよいか或は家で治る方法を御敎へ下さい又治つたならば、鼻の先が細くなつてもとの鼻になるでせうか（花巻市　T・T生）

（答）　肥厚性鼻炎と云ふのは一口に云へば鼻の中隔の組織が肥厚して來るのでありますから手術に依つて肥厚した組織を取り除く以外、新聞や雜誌の廣告に時々見受けられる樣に「切らずに自宅で治す」等は殆ど不可能です、手術して肥厚した組織を切り除いてしまへば呼吸も樂になり鼻の恰好も良くなります（後）

疔垢除りに

着物や襟巻の特なに白粉がついたのをフラシにオリーヴ油をつけてこすつてとる。

クローム鐵金とめ

クロームの鐵金にオリーヴ油を布につけて拭くとさびません。

革手袋に

鞣革の品の手袋に滾擦する前數滴のオリーヴ油を加へた水で洗ふと、革が固はらずに、いつまでも柔かで永く使へます。

雜誌紹介

▲婦人公論（二月號）　東洋が和と日本の將來、小林一郎氏が洋時代と日露國民の覺悟、鹽原時三郎氏が日ソ戰爭とその後の國際情勢、ヒユーエル大佐の獨逸陷落と英國の第一期戰、小笠原清氏の新內閣組織の展望、長谷川如是閑氏の「知識階級」（婦人問題講座）

働らく女性の性衛生

SHOP GIRL
OFFICE GIRL
OFFICE WIFE
TYPIST etc.
who work in-door.....
without medical knowledge

デパートで働らく女店員（ショップガール）

タイピスト・祕書

女事務員（オフィスガール）

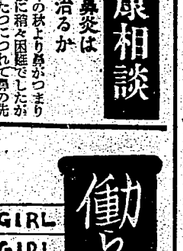

職業婦人篇

婦人病の果

腰も肢も冷え知らず

今現に近代的職業戰線に輝く女性には、婦人病の煩惱や非醫學的な無下駄履等の愚な時代遲れの觀念は餘りに縁がなさすぎるのです、從つて、婦人病の原因の一つである、性的不調和で家庭の幸福が妨げられるといふ樣な事は、殆ど無いといつてもよいのです。

時間の不自由

治療は何如すれでよいか？時間の問題が第一。疲れてゐる身體に鞭つて通院するのは相當多い樣です。

經濟的問題　經濟的にも、婦人病の治療は、決して樂ではないのです。

腰も肢も冷え知らず

今現に近代的職業戰線に輝く女性には、婦人病の煩惱や非醫學的な無下駄履等の愚な時代遲れの觀念は餘りに縁がなさすぎるのです、從つて、婦人病の原因の一つである、性的不調和で家庭の幸福が妨げられるといふ樣な事は、殆ど無いといつてもよいのです。

時間の不自由

治療は何如すれでよいか？時間の問題が第一。疲れてゐる身體に鞭つて通院するのは相當多い樣です。

經濟的問題

經濟的にも、婦人病の治療は、決して樂ではないのです。

醫學博士木村仁

婦人病の惡い職業婦人

職業婦人の婦人病は一般婦人に比べて相當低い理由は職業を持つて受ける體的內體勞（子宮脫等）の異常に依るのと思はれるが、月經初期の十二三歲頃迄の女性が斯んな風では到底一人前の婦人病にかゝる事は出來ないのです。

腰痛、月經前後の下腹痛

不順を月經困難、冷え症、白帶下等のあるのは、既に內部に病原が潛在するのである、至急その方面の手當を要します。

冷えも忘れ美しくなつた治療の後

夜遲くなる職業ですし、疲勞は石の樣なコンクリートなので知らぬ間に冷えが體に浸み込んで、下り物は絕えずありますし、腰のだるい事、下腹は突つ張つて頭をしかめる、手足は氷の樣で、朝起きても每日、のみ薬は務めの身では面倒で呑んでゐられず、諦めていつも薬の事を止め樣かと思ひましたが、一度の經驗や薬の事をかへるとそれも思ひ切つて出來ず、煩惱する內に冬次には段々と深刻になり血色がなくなつて顏が汚なくなり自信の美しさも消えた時の寂しさは本當に無にもの申上げられない程です。

處が或る人が私を見ずてなかつたのでそつと勸めたワセトン藥の寶生の藥を飲で、温ひ〳〵そなつて來た時の氣分は何んと申上げてよいか判りません。

今では夜遲くなつても冷えも感じませんし、三つて明朝迄でも、下り物のこともなく、仕事もスラ〳〵と進み毎日樂しく暮して居ります。

（一）藥店デパート藥局等でお求めには必ず帝大醫學部使用「ワセトン錠」と御名（二）品物それなら代用藥求めずその足で東京市芝區新河岸町十三番地婦人病研究所內原西店へ振替（東京三二九一九）かカワセで御註文の際（二）（ハガキ）で何錢送れと御申込次第代金引換にも致します

振替　代　遠　皇

婦人病大全（婦人病研究所長木村仁著）一冊つき定價金拾錢（郵稅共）

呼吸器病　治療と豫防

ネオトン（NEOTONE）は體內に榮養を供給して新陳代謝を旺盛にし消化機能を助長して食慾を進め體重を增し體の抵抗力を强め呼吸器管を稍强すると同時に結核菌を殺滅する有效成分を適當に含有するが故に一般呼吸器疾患の治療及び豫防には勿論　虛弱體質・病後衰弱・產前產後榮養不良等に用いられて恢復を速かならしめると共に體力を增進することは多年間醫療界に於て旣に認められてゐる事實であります。

本劑は多年間醫師御愛用藥品に付御服用なさるときは先づ醫師に御相談下さい

適應症　肺結核・神經衰弱・萎黃病・貧血症・腺病質・食慾不振・肋膜炎・產褥・急慢性氣管支加答兒・一般虛弱・榮養障碍・心臟疾患・病後恢復期

ネオトン發賣元　株式會社　柳韓洋行

京城府西大門町
海上大連支店

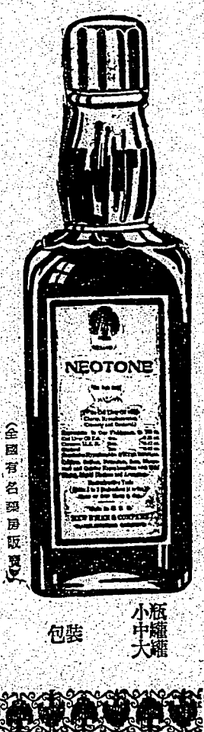

包裝　小瓶　中瓶　大罐

連載漫畫　蒼蠅センチャン　14

川原久仁於

世界的強壯劑　ネオトン

効果　本位

健康を贈る

鹼石ワツミ

品玉珠る成に作操造製の璧完と切適の脂油合配

うせまり送てへ添に袋問慰をワツミいし愜香の國故

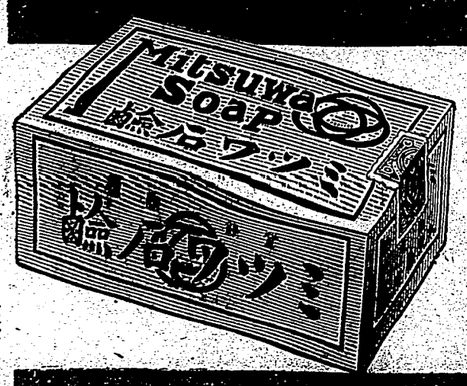

店商屋見丸○國兩・京東　舖本

國定忠次 (184)

(繪上圖)

長谷川伸作
岩田專太郎畫

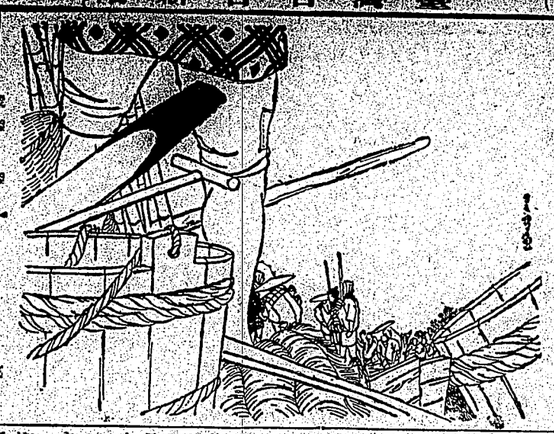

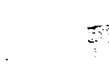

A　梳　翠（三）

「田舍どん、なにしなさった」

忠次は眼にかどを立てて空を仰ぎ、我が家の屋根に高く翻る國旗を眺めてゐる。

「人殺しするなと云つても此方は心配さ」

田舍がにくらしもしない顏を、忠次は眺めて、

「日光の、今の殿さが、されほど云つて一家の刀を我とわが殺く訳にも行かれず、打放といつても人間所にはまだ〳〵縁がある、身内は病んでる」

「そこで二ヶ、親分、仕事をそつたらうだ」

「仕事とは？」

「さうさお前さんがいつた、當百銭鐚の仕事をね」

「さらう、僕はやりたい過ぎてうろんだ」

「この間から覗へてゐたんだが、この辺には田舍でつかぶ水が足んだ」

「うン、足りねえ」

「小股が切れ上つた、いゝ女だ」と上田治もうなづく。下野田治郎からも、二つとも水の底まで八尺、上田治郎からも八尺、上田治郎からも八尺、上田治郎からも八尺、五反田迄入つて二千五百坪はある」

殺は野外に座つた。さう聞けば、成る程、田舍にはもつたいない小股が切れ上つた女だ。

「公衆の娯樂はその目的上より、國の重大な義務であるからいかの種類の事業でも多大の影響を與へるから、國家が之を統制し或は奬勵し或は補助金を與へなければならぬから調査する云々……」

かうした調査の結果に因るかいなや私は知る事を得ないが、大正十三年の秋？　には必ず實行し學校劇場迄の命が出された事と記憶してゐる。眠られぬ夜に、

日から、日光四郎が主任格で、築工した。即ちこの時に書いた代官町十五萬兩の築堤に動員された四萬の農夫で、努力と食糧とをかけて築した國堤は實際には町歩かの田地を潤したばかりに過ぎなかつた。次で忠次は陸奥の大洪水をやつた。

下總の佃川筋藏の酷さで、當國には數度に渡はれてゐる飯岡の助五郎姉といふものがある。伊勢の大黒屋長次郎はじめ、この邊のことは他の國定に讓る。

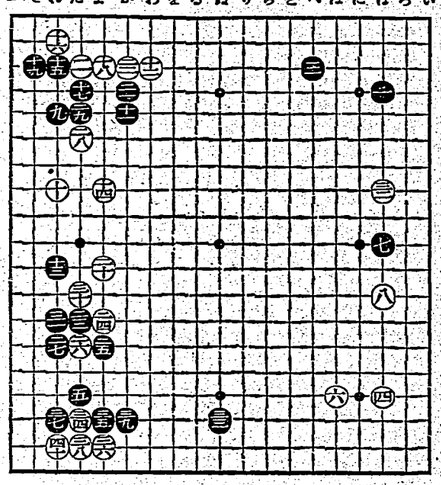

有段者十人抜碁戰 (第三局ノ一次)

(本社主催)

深堀二氏　先段　深堀克亮
同一氏　初段　堀口勝雄
三段　稻澤忠

カナ文章二ユース

△大本營陸軍部デハ　十八日「長期戰ニソナヘルタメニ出動部隊ノ一部ヲカツタイサセルコトニナツタ」トハッペウシマシタ

△ワガ海軍航空隊ハ　十八日　四川省ニトビ重慶ニ第一回クウシュウヲ行ヒ飛行場ヤ軍事施設ヲバクゲキシテ十四機ヲヤブリ更ニ漢口衡陽ヲモクウシュウシ漢口デハ空中戰デ敵機ヲ　十八機ウチオトシ十四機ヲバクハシマシタ

大道具組立に金槌を使はぬ

歌舞伎三百年の噪音が解消

歌舞伎座傳統の大道具師歌舞伎座では月の歌舞伎座の興行數が多いにも拘らず舞台裏が靜かで來る金龍の音は、遠く響く解消三百年傳統の歌舞伎舞台裏に一新紀元を劃しつつある。これを裏書に喜んだ松竹大谷筆頭常務は何と！　何ヒ！　どんな形式に依つて表ぐべきか？　私は各部に向つて「新しい民族の歌」といふサブタイトルが附いて居る、四つの樂章にはそれぞく「嘆かれ」「悲しみ」「ヒューマア」「感謝」といふ名称が與へられて居るがスチルに從へば、この曲は「米國の革新的變革的精神にもつて米國民の中に生じた種々の形態と音樂的に指導せんとホット・ジャズ、ブルースその他米國で發展した二切の形式のジャズを網羅し新しき音樂の道を示唆して居る。從來の音樂家はジャズとシンフォニイを巧に結合させることによつて米國特得の交響樂を作らうことを主張してゐるが、この「ヒ短調交響樂」はその代表的なものと見られ全米國音樂家はこの曲の第一回公演を待望してゐる

後進に眼を讓る

米國ニューオリンズ市の楽壇に隠然と勢力のあるジョン・アモスと呼ばれた六十八になる老人とフランクチャビアと言ふ二九の青年共に左腕がない。アモス老人はそこで失明し、チャビア青年は生れ乍ら眼が一つしかなかつたのだが最近眼に入つた傷のために眼球の一部に損傷を受けたことがない。ついては感謝の意味で自分は幾つかの青年に後を託したいと思ふ眼としても自分の殘る僅かな時間を眼として老人よりもフランク君の方が適當であるとの理由から青年に所有されることを本望とするだらう」

この珍らしい申出に感激もすつかり感激したフランク青年に老人のお禮を言はれた所が青年は感激に堪へず、チャビアと言ふ九つの青年共に左腕がない。アモス老人はそこで失明し、チャビア青年は生れ乍ら眼が一つしかなかつたのだが最近眼に入つた傷のために眼球の一部に損傷を受けたことがない。ついては感謝の意味で自分は幾つかの青年に後を託したいと思ふ眼としても自分の殘る僅かな時間を眼として老人よりもフランク君の方が適當であるとの理由から青年に所有されることを本望とするだらう」

この珍らしい申出に感激もすつかり感激したフランク青年に老人のお禮を言はれた所が青年は感激に堪へず、チャビアと言ふ九つの青年共に左腕がない。アモス老人はそこで失明し、チャビア青年は生れ乍ら眼が一つしかなかつたのだが最近眼に入つた傷のために眼球の一部に損傷を受けたことがない。ついては感謝の意味で自分は幾つかの青年に後を託したいと思ふ眼としても自分の殘る僅かな時間を眼として老人よりもフランク君の方が適當であるとの理由から青年に所有されることを本望とするだらう」

人形芝居の事ども (一)

臺灣の人形戲こそ

世にも珍らしき藝術遺產

岩石まさ男

國力の伸張に資すべく珍奇な風物を網羅に海外に紹介する邦人の眞の姿を描いた「日本字引は厚く」は全十篇の大作に纏められて近く公開されるが、第一篇朝中に對外學生四二行人名は外務省文化事業部の斡旋により十二日發二隻社に於て愛しき故郷を取入れた同盟を抑大、外務、YMCA等の學生文化學徒の左生徒、若も加はつて盛大な送別會を催したが、一行は同盟の優先出來事として盛況し同盟の故國への紹介を歸國したので横濱シネマでは對歐米の關係せられた多大の好意に對する意味で近く對利歐を作製、同盟國府へ獻納する事となつた

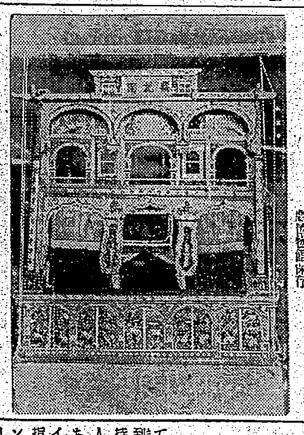

臺灣人形戲の舞臺

各社の優秀作品を北支視察團が携行

皇軍慰問と民衆宣撫のため

大日本活動寫眞協會から北支へ派遣する松竹、日活、新興、大都、東寶各社聯合視察團は二月四日出發したが日本映畫の支那進出に對する強烈關心と支那民衆の眞の歡迎の地に活躍する皇軍勇士を慰問するため各社の最近作中から優秀なもの一本宛を携帶者に獻納これを携行した、獻納作品は左の通り

松竹大船作品「愛染かつら」
日活多摩川作品「祇園小唄」
新興東京作品「江戸の闇太郎」
大都京都作品「忠臣藏」
東寶東京作品「エノケンの頓珍漢」

大道具組立に金槌を使はぬ

歌舞伎三百年の噪音が解消

歌舞伎座傳統の大道具師歌舞伎座では月の歌舞伎座の興行數が多いにも拘らず舞台裏が靜かで來る金龍の音は、遠く響く解消三百年傳統の歌舞伎舞台裏に一新紀元を劃しつつある。これを裏書に喜んだ松竹大谷筆頭常務は何と！　何ヒ！　どんな形式に依つて表ぐべきか？　私は各部に向つて「新しい民族の歌」といふサブタイトルが附いて居る、四つの樂章にはそれぞく「嘆かれ」「悲しみ」「ヒューマア」「感謝」といふ名称が與へられて居るがスチルに從へば、この曲は「米國の革新的變革的精神にもつて米國民の中に生じた種々の形態と音樂的に指導せんとホット・ジャズ、ブルースその他米國で發展した二切の形式のジャズを網羅し新しき音樂の道を示唆して居る。從來の音樂家はジャズとシンフォニイを巧に結合させることによつて米國特得の交響樂を作らうことを主張してゐるが、この「ヒ短調交響樂」はその代表的なものと見られ全米國音樂家はこの曲の第一回公演を待望してゐる

後進に眼を讓る

米國ニューオリンズ市の楽壇に隠然と勢力のあるジョン・アモスと呼ばれた六十八になる老人とフランクチャビアと言ふ二九の青年共に左腕がない。アモス老人はそこで失明し、チャビア青年は生れ乍ら眼が一つしかなかつたのだが最近眼に入つた傷のために眼球の一部に損傷を受けたことがない。ついては感謝の意味で自分は幾つかの青年に後を託したいと思ふ眼としても自分の殘る僅かな時間を眼として老人よりもフランク君の方が適當であるとの理由から青年に所有されることを本望とするだらう」

この珍らしい申出に感激もすつかり感激したフランク青年に老人のお禮を言はれた所が青年は感激に堪へず、チャビアと言ふ九つの青年共に左腕がない。アモス老人はそこで失明し、チャビア青年は生れ乍ら眼が一つしかなかつたのだが最近眼に入つた傷のために眼球の一部に損傷を受けたことがない。ついては感謝の意味で自分は幾つかの青年に後を託したいと思ふ眼としても自分の殘る僅かな時間を眼として老人よりもフランク君の方が適當であるとの理由から青年に所有されることを本望とするだらう」

商況（十九日）

臺灣正米市場前場

期米	當	中	一二五	一二八	一二二	一二五	一二車
期米	當	先	一二五	一二八	一二二	一二五	一二車
期丸標米	當	中	一二五	一二八	一二二	一二五	一二車
期丸標米	當	先	一二五	一二八	一二二	一二五	一二車
期丸標米	寄	三三	一二五	一二八	一二二	一二五	一二車
期丸標米	寄	三四	一二五	一二八	一二二	一二五	一二車
期丸標米	寄	三五	一二五	一二八	一二二	一二五	一二車
期丸標米	寄	三六	一二五	一二八	一二二	一二五	一二車
期丸標米	寄	三七	一二五	一二八	一二二	一二五	一二車
期丸標米	寄	三八	一二五	一二八	一二二	一二五	一二車
期丸標米	寄	三九	一二五	一二八	一二二	一二五	一二車
期丸標米	寄	四〇	一二五	一二八	一二二	一二五	一二車
期丸標米	寄	四一	一二五	一二八	一二二	一二五	一二車
期丸標米	寄	四二	一二五	一二八	一二二	一二五	一二車
期丸標米	寄	四三	一二五	一二八	一二二	一二五	一二車
期丸標米	寄	四四	一二五	一二八	一二二	一二五	一二車
期丸標米	寄	四五	一二五	一二八	一二二	一二五	一二車
期丸標米	寄	四六	一二五	一二八	一二二	一二五	一二車
期丸標米	寄	四七	一二五	一二八	一二二	一二五	一二車
期丸標米	寄	四八	一二五	一二八	一二二	一二五	一二車
期丸標米	寄	四九	一二五	一二八	一二二	一二五	一二車
期丸標米	寄	五〇	一二五	一二八	一二二	一二五	一二車
期丸標米	寄	五一	一二五	一二八	一二二	一二五	一二車
期丸標米	寄	五二	一二五	一二八	一二二	一二五	一二車
期丸標米	寄	五三	一二五	一二八	一二二	一二五	一二車
期丸標米	寄	五四	一二五	一二八	一二二	一二五	一二車
期丸標米	寄	五五	一二五	一二八	一二二	一二五	一二車
期丸標米	寄	五六	一二五	一二八	一二二	一二五	一二車
期丸標米	寄	五七	一二五	一二八	一二二	一二五	一二車
期丸標米	寄	五八	一二五	一二八	一二二	一二五	一二車
期丸標米	寄	五九	一二五	一二八	一二二	一二五	一二車
期丸標米	寄	六〇	一二五	一二八	一二二	一二五	一二車
期丸標米	寄	六一	一二五	一二八	一二二	一二五	一二車
期丸標米	寄	六二	一二五	一二八	一二二	一二五	一二車
期丸標米	寄	六三	一二五	一二八	一二二	一二五	一二車
期丸標米	寄	六四	一二五	一二八	一二二	一二五	一二車
期丸標米	寄	六五	一二五	一二八	一二二	一二五	一二車
期丸標米	寄	六六	一二五	一二八	一二二	一二五	一二車
期丸標米	寄	六七	一二五	一二八	一二二	一二五	一二車
期丸標米	寄	六八	一二五	一二八	一二二	一二五	一二車
期丸標米	寄	六九	一二五	一二八	一二二	一二五	一二車
期丸標米	寄	七〇	一二五	一二八	一二二	一二五	一二車
期丸標米	寄	七一	一二五	一二八	一二二	一二五	一二車
期丸標米	寄	七二	一二五	一二八	一二二	一二五	一二車
期丸標米	寄	七三	一二五	一二八	一二二	一二五	一二車
期丸標米	寄	七四	一二五	一二八	一二二	一二五	一二車
期丸標米	寄	七五	一二五	一二八	一二二	一二五	一二車
期丸標米	寄	七六	一二五	一二八	一二二	一二五	一二車
期丸標米	寄	七七	一二五	一二八	一二二	一二五	一二車
期丸標米	寄	七八	一二五	一二八	一二二	一二五	一二車
期丸標米	寄	七九	一二五	一二八	一二二	一二五	一二車
期丸標米	寄	八〇	一二五	一二八	一二二	一二五	一二車
期丸標米	寄	八一	一二五	一二八	一二二	一二五	一二車
期丸標米	寄	八二	一二五	一二八	一二二	一二五	一二車
期丸標米	寄	八三	一二五	一二八	一二二	一二五	一二車
期丸標米	寄	八四	一二五	一二八	一二二	一二五	一二車
期丸標米	寄	八五	一二五	一二八	一二二	一二五	一二車
期丸標米	寄	八六	一二五	一二八	一二二	一二五	一二車
期丸標米	寄	八七	一二五	一二八	一二二	一二五	一二車
期丸標米	寄	八八	一二五	一二八	一二二	一二五	一二車
期丸標米	寄	八九	一二五	一二八	一二二	一二五	一二車
期丸標米	寄	九〇	一二五	一二八	一二二	一二五	一二車
期丸標米	寄	九一	一二五	一二八	一二二	一二五	一二車
期丸標米	寄	九二	一二五	一二八	一二二	一二五	一二車
期丸標米	寄	九三	一二五	一二八	一二二	一二五	一二車
期丸標米	寄	九四	一二五	一二八	一二二	一二五	一二車
期丸標米	寄	九五	一二五	一二八	一二二	一二五	一二車
期丸標米	寄	九六	一二五	一二八	一二二	一二五	一二車
期丸標米	寄	九七	一二五	一二八	一二二	一二五	一二車
期丸標米	寄	九八	一二五	一二八	一二二	一二五	一二車
期丸標米	寄	九九	一二五	一二八	一二二	一二五	一二車
期丸標米	寄	一〇〇	一二五	一二八	一二二	一二五	一二車

期米	當	中	一二五	一二八	一二二	一二五	一二車
期米	當	先	一二五	一二八	一二二	一二五	一二車
期丸標米	當	中	一二五	一二八	一二二	一二五	一二車
期丸標米	當	先	一二五	一二八	一二二	一二五	一二車
期丸標米	寄	三三	一二五	一二八	一二二	一二五	一二車
期丸標米	寄	三四	一二五	一二八	一二二	一二五	一二車
期丸標米	寄	三五	一二五	一二八	一二二	一二五	一二車
期丸標米	寄	三六	一二五	一二八	一二二	一二五	一二車
期丸標米	寄	三七	一二五	一二八	一二二	一二五	一二車
期丸標米	寄	三八	一二五	一二八	一二二	一二五	一二車
期丸標米	寄	三九	一二五	一二八	一二二	一二五	一二車
期丸標米	寄	四〇	一二五	一二八	一二二	一二五	一二車
期丸標米	寄	四一	一二五	一二八	一二二	一二五	一二車
期丸標米	寄	四二	一二五	一二八	一二二	一二五	一二車
期丸標米	寄	四三	一二五	一二八	一二二	一二五	一二車
期丸標米	寄	四四	一二五	一二八	一二二	一二五	一二車
期丸標米	寄	四五	一二五	一二八	一二二	一二五	一二車
期丸標米	寄	四六	一二五	一二八	一二二	一二五	一二車
期丸標米	寄	四七	一二五	一二八	一二二	一二五	一二車
期丸標米	寄	四八	一二五	一二八	一二二	一二五	一二車
期丸標米	寄	四九	一二五	一二八	一二二	一二五	一二車
期丸標米	寄	五〇	一二五	一二八	一二二	一二五	一二車
期丸標米	寄	五一	一二五	一二八	一二二	一二五	一二車
期丸標米	寄	五二	一二五	一二八	一二二	一二五	一二車
期丸標米	寄	五三	一二五	一二八	一二二	一二五	一二車
期丸標米	寄	五四	一二五	一二八	一二二	一二五	一二車
期丸標米	寄	五五	一二五	一二八	一二二	一二五	一二車
期丸標米	寄	五六	一二五	一二八	一二二	一二五	一二車
期丸標米	寄	五七	一二五	一二八	一二二	一二五	一二車
期丸標米	寄	五八	一二五	一二八	一二二	一二五	一二車
期丸標米	寄	五九	一二五	一二八	一二二	一二五	一二車
期丸標米	寄	六〇	一二五	一二八	一二二	一二五	一二車
期丸標米	寄	六一	一二五	一二八	一二二	一二五	一二車
期丸標米	寄	六二	一二五	一二八	一二二	一二五	一二車
期丸標米	寄	六三	一二五	一二八	一二二	一二五	一二車
期丸標米	寄	六四	一二五	一二八	一二二	一二五	一二車
期丸標米	寄	六五	一二五	一二八	一二二	一二五	一二車
期丸標米	寄	六六	一二五	一二八	一二二	一二五	一二車
期丸標米	寄	六七	一二五	一二八	一二二	一二五	一二車
期丸標米	寄	六八	一二五	一二八	一二二	一二五	一二車
期丸標米	寄	六九	一二五	一二八	一二二	一二五	一二車
期丸標米	寄	七〇	一二五	一二八	一二二	一二五	一二車
期丸標米	寄	七一	一二五	一二八	一二二	一二五	一二車
期丸標米	寄	七二	一二五	一二八	一二二	一二五	一二車
期丸標米	寄	七三	一二五	一二八	一二二	一二五	一二車
期丸標米	寄	七四	一二五	一二八	一二二	一二五	一二車
期丸標米	寄	七五	一二五	一二八	一二二	一二五	一二車
期丸標米	寄	七六	一二五	一二八	一二二	一二五	一二車
期丸標米	寄	七七	一二五	一二八	一二二	一二五	一二車
期丸標米	寄	七八	一二五	一二八	一二二	一二五	一二車
期丸標米	寄	七九	一二五	一二八	一二二	一二五	一二車
期丸標米	寄	八〇	一二五	一二八	一二二	一二五	一二車
期丸標米	寄	八一	一二五	一二八	一二二	一二五	一二車
期丸標米	寄	八二	一二五	一二八	一二二	一二五	一二車
期丸標米	寄	八三	一二五	一二八	一二二	一二五	一二車
期丸標米	寄	八四	一二五	一二八	一二二	一二五	一二車
期丸標米	寄	八五	一二五	一二八	一二二	一二五	一二車
期丸標米	寄	八六	一二五	一二八	一二二	一二五	一二車
期丸標米	寄	八七	一二五	一二八	一二二	一二五	一二車
期丸標米	寄	八八	一二五	一二八	一二二	一二五	一二車
期丸標米	寄	八九	一二五	一二八	一二二	一二五	一二車
期丸標米	寄	九〇	一二五	一二八	一二二	一二五	一二車
期丸標米	寄	九一	一二五	一二八	一二二	一二五	一二車
期丸標米	寄	九二	一二五	一二八	一二二	一二五	一二車
期丸標米	寄	九三	一二五	一二八	一二二	一二五	一二車
期丸標米	寄	九四	一二五	一二八	一二二	一二五	一二車
期丸標米	寄	九五	一二五	一二八	一二二	一二五	一二車
期丸標米	寄	九六	一二五	一二八	一二二	一二五	一二車
期丸標米	寄	九七	一二五	一二八	一二二	一二五	一二車
期丸標米	寄	九八	一二五	一二八	一二二	一二五	一二車
期丸標米	寄	九九	一二五	一二八	一二二	一二五	一二車
期丸標米	寄	一〇〇	一二五	一二八	一二二	一二五	一二車

臺日案內

書籍
支那大地圖 臺北七七錢 臺北榮町一ノ一 新高堂書店

醫院
古本病院 臺北大和町二ノ四二 電話一九九九番 古本院長
小林醫院 臺北大和町二ノ四二 電話一九九九番 小林院長

內地土產
タンカンと木瓜 臺北本町二ノ一一 電話代用一五五番 矢野商店

寫眞
ポンカンと白柚 臺北西門町二ノ一一 電話三三五番 桐田商會

寫眞機
オリエンタル 臺北西門町二ノ一一 電話代用一五五番 印刷紙と印畫紙と現像と焼付と引伸と 高價買入

時計眼鏡
カメラ中古品高價買入 臺北市京町一ノ一 電話代用一五五番 京町寫眞機店

和田はメガネ專門 臺北市表町二ノ一〇 電話九六七七番 和田眼鏡店

メガネ專門日光堂 臺北市表町二ノ一〇 電話九六七七番 日光堂

料理
仕出し辨當 臺北市榮町一ノ一 電話代用一五五番 料理屋 金本家

金融
電話金融 臺北市榮町一ノ一 電話代用一五五番 商品券 金融業 商品券

電話金融 臺北市榮町一ノ一 電話代用一五五番 小金融業 金融

藥種商
端息ワンカ 臺北市榮町四ノ一 電話代用一五五番 喘息ワンカ服んで直ぐ效く 田園子

淋病に黒燒 臺北市榮町四ノ一 電話代用一五五番 淋病に黒燒 あゝびの黒燒 九段四三六三番 製藥株式會社 東京出張所

ラヂオ十ケ月賦販賣 臺北市榮町四ノ一 電話代用一五五番 ラヂオ十ケ月賦販賣 高砂商會

ラヂオ十ケ月賦販賣 臺北市榮町四ノ一 電話代用一五五番 ラヂオ十ケ月賦販賣 松田電氣商會

ニヂオ器械
ラヂオ十ケ月賦販賣 臺北市榮町四ノ一 電話代用一五五番 ラヂオ十ケ月賦販賣 丸平商會

洋服
ラヂオ十ケ月賦販賣 臺北市榮町四ノ一 電話代用一五五番 ラヂオ十ケ月賦販賣 丸平商會

子供服
チドセ洋服店 臺北市大和町四ノ一 電話代用一五五番 日進マーケット

紙文房具
ランドセル村井 臺北市榮町二ノ一 電話代用一五五番 文化卓子椅子 臺北榮町 日本製圖器

雜件
株式利殖 臺北市表町二ノ一 電話代用一五五番 株式利殖 臺北市表町二ノ一 電話代用一五五番 株式利殖

春蒔種子と植木 臺北川端町 電話五一〇番 彰榕種苗園

玉突臺は 臺北四七二番 彰榕種苗園

玄米精乳 牛乳 臺北榮町九 電話代用一五五番 玄米精乳 牛乳

ベニヤ 臺北榮町一ノ一 電話代用一五五番 ベニヤ

タンス鏡臺針箱 臺北榮町四ノ一 電話代用一五五番 タンス鏡臺針箱

日本人形賣出 臺北榮町一ノ一 電話代用一五五番 日本人形賣出

煉炭 臺北榮町一ノ一 電話代用一五五番 煉炭

小兒の兒つぜかに
オイン
丹平商會製
主効
かぜねつ、はやり風邪、麻疹、肺炎、百日咳に
◇オイン……は安全で、服み易く
◇オイン……はスラ〳〵、熱を下げ
◇オイン……は愛兒を守る常備藥
定價 二十錢 一五十錢 圖價格

水顏美りとひきて

吹出物にゼヒこの藥

美容藥としても

蚤蚊南京虫等の害虫でカユい時

ニキビ吹出物に特效があります。

入浴後や洗面後等に用ひになれば一層效果的で、ニキビ吹出物お防ぎ、お顏がとても美しくなります。

蚤、蚊、南京虫、蚤ダニ其他虫でカユい時にお用ひになりましても大へんよろしいので、この藥を御家庭に一瓶お備へになればとても重寶です。

アラヽ古市のお化粧下に……第一等！

▲業顏の美を增すにも第一等！

寢室の空氣成分の僅間で汗臭や脚臭をひきしめ、汗やアブラの分泌を調節しますから、どんなアブラ顏の方でも白粉がのりのまに美しく保き、お化粧がとても長く保ちます！

水顏美用粧化

臺灣日日新報
日本唯一漢文報紙 日刊夕刊共十二頁
電話 木々佐・人行設會編輯
印刷兼發行所 臺北市表町二丁目一番地
社報新日日新聞 所設
定價 一部金八錢 一週金四十錢 一月金一圓五十錢 一年金十八圓 日本內地及朝鮮滿洲各地一月金一圓二十錢 一年金十四圓四十錢 廣告料 別刊一行十五字詰 一回金五十錢 同盟通信特電 同盟通信臺北支局 臺灣日日新報臺北支局 臺北一二〇〇番 臺北一二〇二番 臺北一二〇三番 臺北一二〇四番 臺北一二〇五番 臺北一二〇六番 臺北一二〇七番
（原臺灣新報）（明治卅一年五月九日第三種郵便物認可）昭和十三年十二月二十日（日曜日）
第一万三千六百二十二號 新報 日日 灣臺 ▲ (一)

社說

國家總動員法案と時局

非常事態に即應する心構へ

一

今議會に於ける最重大な法案として注目せられる國家總動員法案に關しては、政府に於ても其の關係當局を總動員して、政府は國家總動員の爲めに必要なる萬般の國策樹立の爲に、議會の協賛を得んとするの態度を明かにしてゐるが

重要品別に見た對外國貿易

出超は大幅減少 砂糖は大躍進その他増減少

財務局調査

鳳梨會社が トマト罐詰計畫

罐詰場合理化のため

對外國貿易

輸出は大躍進の砂糖

鳳梨會社

滿洲貿易も大飛躍

中北支の回復顯著

滿洲の對外貿易

松脂供給會社

合成樟腦の原料

資金二百萬圓で設立許可

臺北商工會議所

大艦の勝立ち上がる

創立總會は廿五日

琉安の配給計畫

販賣會社で決定

愈よ設立近き

中旬貿易

山一の買進みに 滿蒙鉱物株高い

産地正米頭强に 材木 移出引續き

内外商況欄

日銀株主總會

市況の動き

島内主要商品

臺北市

北松

店員大募集

國

品イマジ店の店員

三月の大賣出

松

入學祝に

大賣出

大繁昌

大賣出

大繁昌

大賣出

大繁昌

兒童自殺の精神病學的考察

小峰茂之博士の研究　(上)

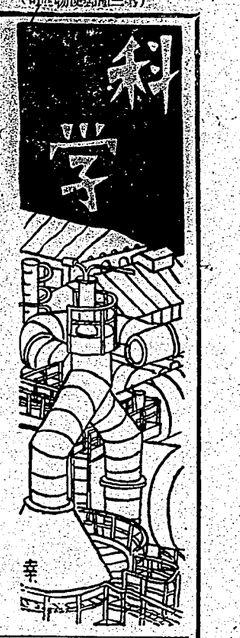

幸

最近第二の國民であり、我が國の將來はかかつてこの兒童にによつて左右されるものであるから、兒童の自殺、どの程度に此實情に對處し防止するかといふことは國民保健衛生に關する問題として社會學的見地からも、醫文學上の見地からしても重大問題といはねばならない。殊に最近の昭和六、七、八年と自殺の統計表發表に增加してゐる現狀より見て、極々看過し得ない問題である。

兒童自殺統計

(十七歳未滿)

		昭和六年	昭和七年	昭和八年
計	男	一三	一二	一三
	女	九	八	一二
縊死	男	一二	一三	一三
	女	八	三	九
飛降	男	三	三	三
	女	一	一	一
投水	男	三	三	三
	女	一	一	一
計	男	一八	一九	一九
	女	一一	一二	一三

右は兒童自殺統計であるから實際はこれより遙かに多いものと見做さなければならぬ。

勿論この數字の增加が必ずしも兒童の自殺に比例するものであるが、學校側と雖もその實況の一端を窺ふことは出來ないからである。

×

ここには專門の研究の一部を紹介するのである。

一、兒童自殺と季節

兒童自殺と季節關係に關しては既に佛國人小兒科醫ボン博士が統計の上に現はれる配列により、夏と冬に、特に、兒童の自殺と共に、兒童の既遂、未遂の自殺に關してその關係的な關係をなしてゐるが、これは世の父母に對して特に注意すべきものである。

×

この兒童の自殺問題については既に佛國人小兒科醫ボン博士が統計の上に現はれる配列により、夏と冬に、特に、兒童の既遂、未遂の自殺に關してその關係的な關係をなしてゐるが、これは世の父母に對して特に注意すべきものである。

×

さてそれ等の樹木（實は飽くまで植）は、皆々の常識や主張として、大抵數年乃至十數年經たなければ花が咲き、實を結ぶものでない事は植物學者眞山春幸氏が、ニゴノキの僅か十五センチ（約五寸）

例　（ば、立春第一條…）を見れば、"東風水

紫外線と植物ホルモン

外線と青紫色の可視光

ルヴァン氏がアメリカ科學振興協會へ報告してゐる

彼　等は紫外線によつて數千の無數の胚芽生長を促進し又植物の生長を阻止せしめる發育の一部を發見することによるのであるとベンシルヴァニア州大學のH・W・ポップ博士とH・R・マクレオド博士が發見したと

氣節とは何？

カレンダーを剝ぐ時……

注意してごらんなさい

氣候表には春秋としてあるもので氣候の移り變りと、農作物發芽の上に非常に關係のあるものとされてゐます。

×

一　年を二十四候に分けたのが氣節であり、七十二候分けたのは七十二候であります。昔は農業上の參考としてゐましたが、それらが二十四氣節に屬してゐます。即ち二十四氣節を更に三つに區分したものが七十二候であります。

×

二　十四氣節、七十二候といふ言葉があります。これは支那で發明したものですがこれが日本へ傳はつた年代は明瞭にはわかりません。これの通俗的解說が發表されたのは、元祿十四年でありますが、二十四氣七十二候がもつとも完全に發表されたものだけに、大體の支那と島國の日本とでは、氣候に非常な相違があるために、日本七十二候といふものが發表されました。これは現在

動物のスピード

一番早いのは"鹿鷹"

(上)

動物のうちで、スピードの一番出るのは馬族といふ說もあるが、もつともそれは遠距離だけのことで、馬の方はさう速いといふ程ではない。これを一時間に換算すると八一八哩となる。

△

最近の研究、殊にこの問題の研究に多年經驗してゐるタウンセンド博士によると馬族と鳥類とを人間の目には見たいやうな速度で飛ぶ鳥と光の閃きのやうに空中に細かやかしい體のやうになつて、かすかに見えるが、色の感覺は起らない。タイムはカメラのシャッターによつて何百分の一秒といふ迅速度まで調べられたものであるが、又二百の感情は早く驚き易く、死を決意して

題問ガレコ

無代進呈

病を治療するには、症狀を正しく知らないとトンダ誤りを犯すことがある。下記へハガキで御申込みになれば、持病の原因、種類、療法を詳しく書いた、持病治療の指導書を無料で急送されます。

不公平なるへんな配在

コレ天の神の定め給ひし運命となれば仕方がない。若しそうだとすれば、神様も不公平だと云はなければならない。何故ならば、ヘソは何のたらやくにも立たないに拘らず腹の中央で威張れを大切にしないと、とんだ大變にあふぞ。

ソレに引かへ、我愛なる肛門は、惡きをイヤガル仕事と知り乍ら、默々として働いて居るのをよい事にして、……ナニ、肛門が壞れたら困るからうと……誰しも壞るにきまつて居るロウとか失敗とか關らなければならぬ。肛門病者は、たらやくに公平に御賢察ではないか。人體共よ、これを大切にしないと、とんだ大變にあふぞ。

出すぎて痛みる痔

脫肛

是非讀ム！

◇痔のない人はない、タカが痔位ひと高をくゝつてゐる人は、とんだ痛い目を見てからアワテ、藥屋へ飛び込んだり、醫者の門をたゝくのが通例だ。

初期の症狀をよく注意せよ！

◇何の病ひでも、コヂラしてからでは中々ハカバカしくは治り難いものだから、初期の症狀をよく注意して、早期に正しい手當をするべきです。痔の初期には……

肛門附近に、チクリと蟲クズでもさゝつてゐる樣な感じがしたり、眠かつたり、腫物があつたりするものです。此の時分に手當をすれば、それこそ、モウ朝飯前に治つて了ふのですが、程度に見えてよくなるものです。それを放任して置くと、出血を見たり、針で突く樣な痛みを感ずる樣になつたり、腫れる樣になると、これは相當の重症に陷つたと見てよろしい。一度化膿菌其他の菌が附着すれば忽ち痔瘻へ移行して行きます。

◇痔の原因は、冷え、便秘、食物の刺戟、局所の刺戟と色々あるが、刺戟に依つて、痔靜脈に鬱血を來した狀態が卽ち肛門病ですから、これの治療は、痔靜脈の鬱血を除く事が先決問題となる譯であります。

小松退痔及び小松痔退膏は、右の目的に製造されたもので、內痔核、外痔核、痔出血、痔漏、脫肛に小松痔退座を挿入して、外痔核、痔漏、脫肛、肛門潰瘍、肛門周圍炎には小松痔退膏を用ひて患部を包帶すれば、日常の業務を休まずに治癒します。

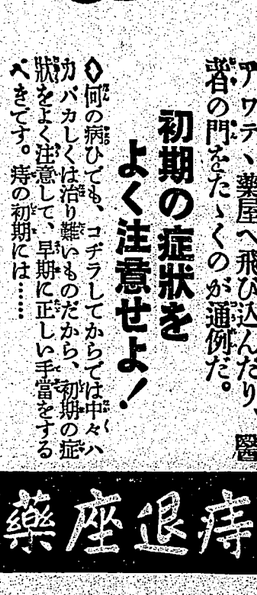

小松痔退座　小松痔退膏

Z-C-6

店商置玉　社會式株　(M)　目丁壹町本區橋本日京東●店理代總

廣く應用されて效果良好なオリザニン

凡ゆる胃腸疾患にタカヂアスターゼ

脚氣
すべての脚氣症狀はオリザニンの應用により急速に快癒することが實驗立證されて居る。

肺結核
肺結核、腸チフス、肋膜炎等はビタミンBの消費量を增大する故それを補ひ原病に對する抵抗力を增すためオリザニンが應用される。

食慾不振
健康者にてもビタミンBの不足は食慾不振を起す。此場合所謂健胃劑、食慾亢進劑は殆どすべて奏效せずオリザニン（ビタミンB）のみ有效なりと稱せらる。

乳兒脚氣
乳兒脚氣、榮養或は發育障碍、疲勞、自家中毒等、小兒科領域のオリザニン應用も極めて廣い。

妊娠、產褥
妊娠、產褥時等にては平常に比し三―五倍のビタミンBが消費される。從つてオリザニンの應用は極めて適切である。しかもオリザニンは妊娠嘔吐、妊婦便秘にも良效を認められて居る。

疲勞、衰弱
スポーツマンにビタミンBを與へればその疲勞を防止し且つその恢復を迅速にすることが立證されて居る。ビタミンBの缺乏は疲勞感を來しその補給は生氣の恢復を齎らすと云はる。

ビタミンBの世界的始祖
オリザニン
說明書進呈
東京・室町
三共株式會社
三共
SANKYO
B-2-2